

社協だより多可

みんなが安心して暮らせるまちに！

ふとん丸洗いサービスのご案内



☆利用できる方

多可町内に居住しておられる次の方
 ・布団が干しづらい75歳以上一人暮らしの方
 ・布団が干しづらい75歳以上のみの世帯の方
 ・要介護認定「要介護5」の方
 ・身体障害者手帳「1級」の方
 ・多可町がおこなう家族介護用品給付事業で「おむつ」を申請されている方
 ※75歳以上とは、今年度末までに75歳以上になられる方(昭和17年4月1日以前生まれの方)を含みます。

☆利用できる布団の種類

掛布団、敷布団、掛毛布、敷毛布それぞれ1枚ずつが対象。
 ※昨年度から変更しております。ご注意ください。
 ※綿が入っているものは洗えません。材質により縮み・色落ちするものがあります。また、こたつ布団は対象外です。
 ※ノロウイルスやインフルエンザの二次感染予防のため嘔吐物等の付着した布団等は預かることが出来ません。

☆費用

ふとん丸洗いサービス費用の内、1人7,000円までを補助します。
 ※7,000円を超えた額については個人負担となります。詳しい費用についてはお問い合わせください。

☆実施日

回収日: 5月31日(火)、6月2日(木)
 返却日: 6月7日(火)、9日(木)
 ※回収日、返却日とも、本会の指定する日となります。

☆締め切り

5月17日(火)まで
 ※代替りの布団がなければ、無料で掛布団、敷布団を貸し出しますのでお申込みください。

☆申込み方法

申請が必要です。社協各支部へご連絡ください。

5月号(No.112)
2016年5月1日発行



発行
 社会福祉法人
 多可町社会福祉協議会
 多可郡多可町中区靴屋434番地11
 TEL(32)3425
 FAX(32)4162

- 事業計画・予算 2~3
- 事務局体制 4
- ボランティアセンターだより
ボランティア活動報告
点訳ボランティア養成講座案内 5
- 善意銀行・介護相談
無料法律相談 6
- 福祉パズル・みんなの広場 7
- 福祉カレンダー・お知らせ 8

平成28年度は、「第3次地域福祉推進計画」（平成28年度～平成32年度）の初年度であり、4つの活動目標として「きづく」共に学びあい、思いやりの気持ちを育む地域づくり、「つながる」みんなが参加し、つながりあう地域づくり、「ささえあう」ご近所づきあいから始まる地域づくり、「ささえる」地域で生活するための様々なサービスなどの活動を推進し、基本目標である『みんなが安心して暮らせるまちづくり』の実現を目指します。

* 各事業の取り組み *

活動目標 1 きづく(重点活動)

活動目標 2 つながる(重点活動)

活動目標 3 ささえあう

- ◆福祉学習の推進
- ◆生きがい活動支援通所事業の実施
- ◆特別支援学校への支援
- ◆社協だより多可、たかテレビ等による
- ◆社協ガイドの作成、福祉懇談会(住民座談会)の開催
- ◆介護者だよりの発行
- ◆社協まつりの開催
- ◆発達障害に関する映画鑑賞会・講演会の開催
- ◆家族介護教室事業の実施
- ◆各種ボランティア養成講座、研修会の開催
- ◆ボランティアに関する相談・コーディネート・支援
- ◆ふれあいいきいきサロン活動の支援
- ◆一人暮らし高齢者のつどい(虹のつどい)
- ◆障害者の作業所とボランティアの交流
- ◆ハートフルツアーの開催
- ◆クリスマス親子コンサートの開催
- ◆聴覚障害者、視覚障害者への支援
- ◆障害者スポーツ大会の開催
- ◆福祉団体の事務および活動支援
- ◆地域見守り訪問事業の推進
- ◆地域福祉活動助成事業の推進

活動目標 4 ささえる

- ◆福祉機器貸出事業の実施
- ◆福祉車貸出事業の実施
- ◆ふれあい型給食サービス事業の実施
- ◆買い物ツアー事業の実施
- ◆無料法律相談の実施
- ◆外出支援サービス事業の実施
- ◆資金貸付事業の実施
- ◆日常生活自立支援事業の推進
- ◆ふとん丸洗いサービス事業の実施
- ◆歳末慰問事業の実施
- ◆介護事業の実施

組織強化

- ◆地域福祉推進委員会の機能強化
- ◆災害救援マニュアルの推進
- ◆地域福祉推進計画の発行・推進・評価
- ◆職員会議の開催
- ◆職場内外研修会の実施と参加
- ◆関係機関との連携強化、情報共有
- ◆社協会員への協力依頼
- ◆財源確保と情報公開
- ◆理事会・評議員会の開催と研修会の実施
- ◆福祉センター等の管理運営

(単位:千円)

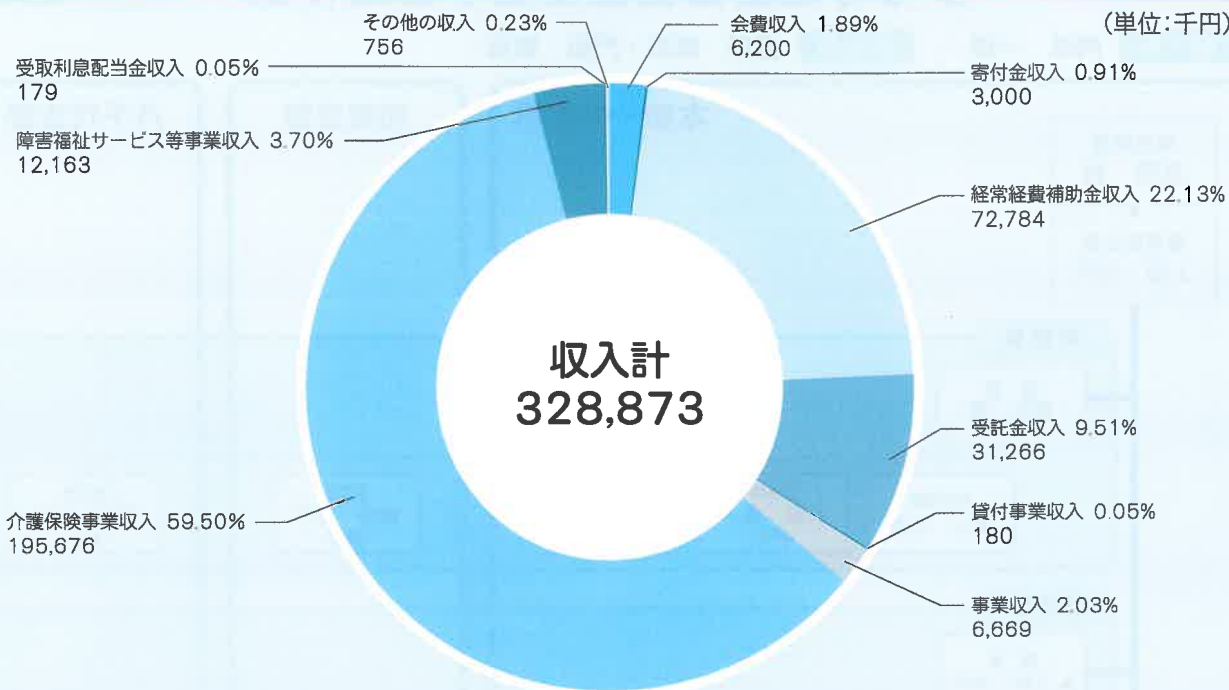

- 会費収入・・・ 社協の会費収入
- 寄付金収入・・・ 善意銀行の預託金収入
- 経常経費補助金収入・・・ 県、町、県社協等の補助金収入(助成金を含む)、共同募金配分金収入等
- 受託金収入・・・ 県、町、県社協等から事業を委託された場合の受託金収入等
- 貸付事業収入・・・ 貸付事業における償還金収入
- 事業収入・・・ 事業の参加費、利用料、手数料の収入等
- 介護保険事業収入・・・ 介護保険事業の介護報酬、利用者負担金収入等
- 障害福祉サービス等事業収入・・・ 障害福祉サービス等事業の介護給付費、利用者負担金収入等
- 受取利息配当金収入・・・ 預貯金の受取利息収入
- その他の収入・・・ 雑収入等

(単位:千円)

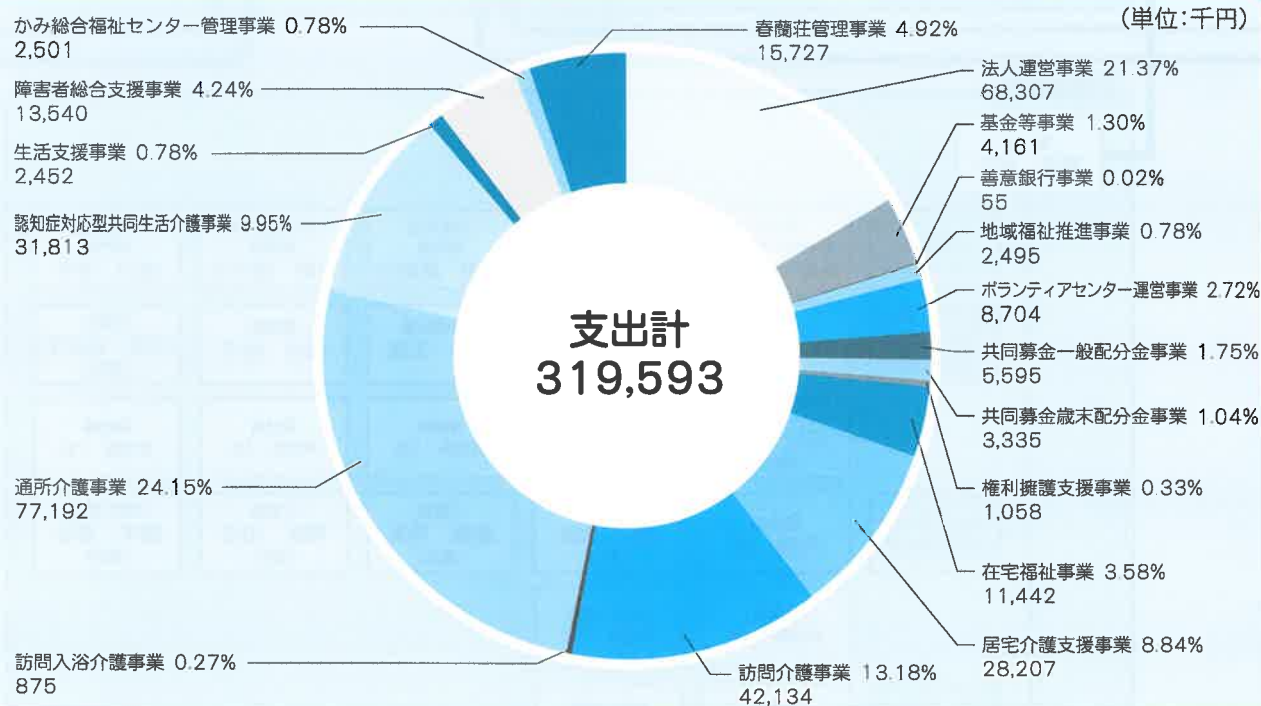

- 法人運営事業・・・ 事務局の運営、情報・調査活動の推進事業
- 基金等事業・・・ 財政調整、介護事業、災害時ボランティア活動積立等基金
- 地域福祉推進事業・・・ ふれあいいきいきサロン、福祉車両貸出、ふとん丸洗い、福祉機器貸出等事業
- ボランティアセンター運営事業・・・ ボランティアセンターの運営、ボランティアの育成・活動等事業
- 共同募金一般配分金事業・・・ 地域見守り訪問、買い物ツアー、作業所とボランティアの交流、給食サービス、社協まつり等事業
- 共同募金歳末配分金事業・・・ 障害者のルミナリエ鑑賞、クリスマス親子コンサート、歳末慰問等事業
- 権利擁護支援事業・・・ 法律相談、日常生活自立支援事業、資金貸付等事業
- 在宅福祉事業・・・ 生きがい活動、外出支援、家族介護者教室等事業
- 居宅介護支援事業・・・ ケアプラン作成、介護認定訪問調査、新予防給付ケアマネジメント等事業
- 訪問介護事業・・・ ヘルパーの訪問介護事業
- 訪問入浴介護事業・・・ ヘルパーの訪問入浴介護事業
- 通所介護事業・・・ デイサービスセンターやすらぎでの通所介護事業
- 認知症対応型共同生活介護事業・・・ グループホームやすらぎの郷での生活介護事業
- 生活支援事業・・・ 毎日給食の配送や介護保険外の軽度生活援助、養育支援訪問等事業
- 障害者総合支援事業・・・ 障害のある方からの相談に応じサービス利用計画の作成や訪問等事業
- かみ総合福祉センター管理事業・・・ 指定管理による福祉センターの管理運営事業
- 春蘭荘管理事業

多可町社会福祉協議会事務局体制

会長 南畝 一郎

副会長 盛田 義宣・門脇 教蔵

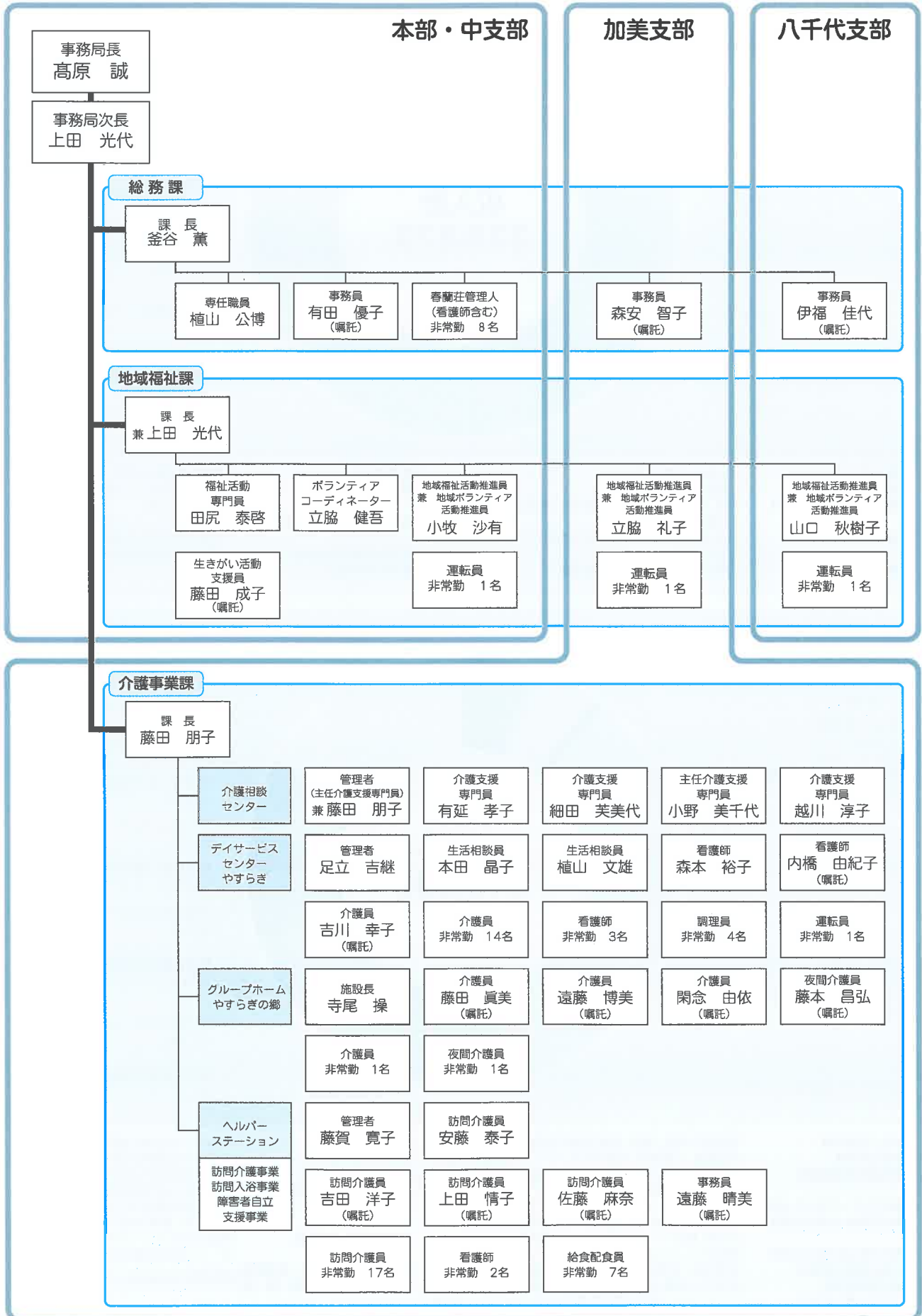

ボランティアセンターだより

ボランティア活動報告！

卒業シーズンを迎える3月。新天地で新生活がはじまる4月までの1ヶ月間、地元の高校生がボランティア活動をしてくれました！

中区にお住まいの藤原光啓さんです。

事務局から藤原さんにいくつか質問してみました♪

(事務局) ボランティア活動をはじめたきっかけは何ですか？

(藤原さん) 大学入学までの期間、時間があつたからです。

(事務局) ボランティア活動の情報はどこで知りましたか？

(藤原さん) 祖父に聞いたり、商工会に電話したときに知りました。

(事務局) 活動してみていかがでしたか？

(藤原さん) 自分の将来の目標に生かせることがたくさんあり、とてもいい活動だと思いました。

(事務局) 今後、自分ができそうなこと(やってみたいこと)はありますか？

(藤原さん) 病院関係のボランティア活動をしたいと思います。



1ヶ月間、藤原さんには、給食サービスの見守りシート回収や作業所との交流会、翠明湖マラソン当日のぜんざい販売など、たくさんのボランティア活動に参加していただきました。本当にありがとうございました。

このように若いパワーでもっともっと多可町が住みやすい町になっていくと良いですね！事務局一同、藤原さんの新天地でのご活躍をお祈りしています。

また、この記事を読んで、藤原さんのように「この期間に何かできることがあれば♪」と思われた方は、ぜひ、多可町社会福祉協議会までご連絡ください。お待ちしております！

点訳ボランティア養成講座開催！

と き 平成28年6月18日(土)～12月3日(土)

※毎月第1・第3土曜日の全12回、時間は全て午後1時30分～3時30分です。

と ころ 旧西脇市図書館内 点字図書室(西脇市西脇790-4)

講 師 西脇点訳友の会のみなさん

対 象 講座修了後、点訳活動が可能な方

参 加 費 1,300円(テキスト・用紙代)

※期間中は、点訳用具を無料でお貸しします。

持 ち 物 筆記用具(ボールペン、マジック)

定 員 10名程度

〆 切 り 6月13日(月)

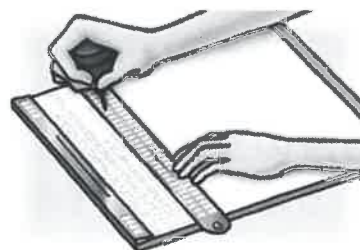

お申し込み お問い合わせは 多可町社会福祉協議会各支部まで

中支部：32-3425 加美支部：30-8151 八千代支部：37-0360

善意銀行への預託

みなさまからのあたたかい善意、ありがとうございました。

平成28年3月16日～4月15日預かり分

団体・個人名		内 訳	金額(円)
匿名		一般預託	8,550
匿名		一般預託	1,000
匿名		供養預託	30,000
開拓松葉園のみんな	中区	一般預託	3,400
人類愛善会	中区	一般預託	2,000
匿名		一般預託	10,000
八千代北小学校閉校記念事業実行委員会	八千代区	一般預託	13,793
生命の貯蓄体操普及会 西脇支部	中区	一般預託	1,000
匿名		供養預託	30,000

受付順
敬称略

あなたの「善意」を お寄せください！

善意銀行では、みなさんの善意の金銭や物品を預託いただき、効果的に地域に払い出すことによって地域福祉の推進に寄与しています。善意銀行への預託をお願いします。

- 故人の供養のために・・・
- チャリティーバザーやイベントの収益金の一部を・・・
- お誕生日や結婚記念日を記念して

など

土曜日も開設しています！

介護相談日☆

介護支援専門員（ケアマネジャー）が介護に関する相談を受けながら、介護サービス利用のお手伝いをさせていただいています。土曜日でもケアマネジャー1名を配置しておりますのでどうぞお気軽にお越しください。

※訪問などにより不在のこともあります。お越しいただく前にご連絡ください。

《5月の介護相談日》

5月7日(土)、14日(土)、
21日(土)、28日(土)

介護相談センター（かみ総合福祉センター内）
加美区市原41 TEL 30-8151 FAX 36-1099

弁護士による 無料法律相談

日ごろ、疑問に思われていることや悩みなど、お気軽にご相談ください。

と き 5月24日(火)
午後1時～4時まで

と ころ 多可町社会福祉協議会
(中区糀屋)

今月の担当弁護士

大岩 和紀 弁護士

申 込 み 5月17日(火)まで(要予約)

※相談時間は1人30分とさせていただきます。
※相談時間が限られておりますので相談したい内容をまとめておいてください。

◆当日の相談者は6名としています。(申込み先着順)

福祉パズル

①	②	③	④	⑤

タテの力

- 『ゲゲゲの鬼太郎』の鬼太郎のことが好きな女の子は？怒ると猫のような形相になります。
- お話を聴くボランティアさんで、地域や多可町日赤の老人保健施設などで活動されています。19日には打ち合わせ会もあります。
- 婚礼で和装の花嫁が髪を覆うかぶりものはなんという？古風で綺麗ですね。
- ザ・ドリフターズの歌「いい湯だな」の中で出てくる北海道の地名は？「ここは北国～〇〇〇〇の湯～♪」
- お礼の言葉です。言うと心が温かくなるし、言われると嬉しくなりますね。

①～⑤の問題に答えると、横一列の太枠の中がある言葉になります。その言葉を見つけてください！
答えの分かった方は

- ① 答え ② ご住所 ③ 氏名 ④ ペンネーム
⑤ 年齢 ⑥ 電話番号 ⑦ 感想、社協への要望

はがき 〒679-1133
多可町中区糶屋434-11
多可町社会福祉協議会 行

メール fukusipuzzle@taka-syakyo.or.jp
(題名に福祉パズルと入れて下さい。)

たくさんのご応募お待ちしております。
締め切りは**平成28年5月15日(消印有効)**。
抽選で3名の方に賞品を進呈します。

※ハガキやメールに記載された情報は、福祉パズルでの賞品発送のみに使用し、他の目的では使用しません。
当選者は氏名と市町名を紙面に掲載します。また、いただいた感想・要望は紙面で紹介する場合があります。

第111号の答え イキイキサロン

①	②	③	④	⑤	⑥	⑦
ソ	アイ	エ	ナ	ス	ア	
ウ	カ	ク	ニ	ガ	エ	ン
カ	ツ	セ	ツ	マ	ヒ	シ
イ	キ	イ	キ	サ	ロ	ン

当選者 あやねママ(八千代区)
2児のパパ(八千代区)
近藤 勝(八千代区)
順不同敬称略

みなさんからのおもしろい問題も募集しています！
1つの問題でもいいのでぜひお寄せください♪

みんなの広場

感想 女性の60代 私の母は週3回デイサービスにお世話になってます。ありがとうございます。家では、四世代が暮らしているの、ひ孫が「大きいばあちゃんごはんやで～」と毎日声をかけてくれます。大勢暮らしていればこそそのやさしさだと感謝しています。

回答 担当 少人数のご家族が増えている中、多数のご家族の温かさを感じますね。ご近所同士でも気軽に声かけのできる多可町でありたいですね♪

感想 女性の60代 給食サービス、一人暮らしの高齢者、障害のある方々にとってはうれしいことのように。ボランティアのみなさん頑張ってください。

感想 男性の70代 多くの方がボランティア活動をされて、とてもありがとうございます。今後もよろしく。

回答 担当 現在、実人数で約600名の方がボランティアとして社協に登録し、活動をされています。このような感謝のお言葉、ボランティアの方々にも伝えさせていただきますね☆ありがとうございます！

感想 女性の30代 両親もボランティア活動をしています。人のためだけではなく、活動を通して“自分の勉強にもなる”と言ったことがあります。いろいろな方と接することで、生き様、良い所、短所も受け入れられるようになり、心の広い人間になれるような気がしますね。人を思う心を幼い頃から養うこと、大切だと思います。

回答 担当 ボランティア活動は多くの人と出会うことで、自分のためにもなる活動、と言われる方もおられます。その意味でも、多くの人にボランティア活動をしていただきたいものです☆

感想 女性の10代 いろんなボランティアがあるんだなと思いました。私もできることからボランティアをしてみたいなと思いました。

回答 担当 5ページに掲載しているように、若い世代の子もできる時間を使ってできる活動をしています。ぜひチャレンジしてください！

感想 女性の10代 点訳のボランティア、興味深いです。

回答 担当 5ページに掲載しているように、6月からは点訳ボランティア養成講座を開催します☆ご参加、お待ちしております！

福祉カレンダー

5月

1日(日)	
2日(月)	給食サービス見守りシート回収(個人V) 遺族会姫路護国神社春季大祭(姫路市)
3日(火)	
4日(水)	
5日(木)	
6日(金)	給食サービス(りんどう) 朗読(草苗の会)
7日(土)	介護相談(社協加美支部)
8日(日)	身障協会代議員総会(加美プラザ)
9日(月)	給食サービス見守りシート回収(個人V) 朗読(きんもくせい)
10日(火)	朗読(草苗の会)
11日(水)	買い物ツアー(八千代区) 地域見守り訪問(八千代区) 朗読(せせらぎ)
12日(木)	給食サービス(すえひろ会)
13日(金)	
14日(土)	介護相談(社協加美支部)
15日(日)	
16日(月)	給食サービス見守りシート回収(個人V) 老連中支部前瀬グラウンドゴルフ大会(中央公園グラウンド)
17日(火)	あすなろの郷とボランティアの交流(カトレア+個人V) 買い物ツアー(中区)
18日(水)	買い物ツアー(中区) 地域見守り訪問(中区・加美区)
19日(木)	給食サービス(ふきのとう) みどりの家とボランティアの交流(AMY) 傾聴ボランティア打ち合わせ会(社協本部)
20日(金)	ワークステップはーもいとボランティアの交流(個人V)
21日(土)	介護相談(社協加美支部) 障害者のじぎくスポーツ大会(卓球)
22日(日)	
23日(月)	給食サービス見守りシート回収(個人V)
24日(火)	買い物ツアー(加美区)
25日(水)	買い物ツアー(加美区)
26日(木)	給食サービス(かのこ会)
27日(金)	育成会ふれあい喫茶(那珂ふれあい館)9:30~14:00 介護相談(社協加美支部)
28日(土)	育成会移動総会(豊岡市) 障害者のじぎくスポーツ大会(陸上)
29日(日)	
30日(月)	給食サービス見守りシート回収(個人V) 老連八千代支部前瀬グラウンドゴルフ大会(カレン八千代グラウンド)
31日(火)	ふとん丸洗いサービス回収日

— ボランティア募集!! —

①北はりま特別支援学校さつまいも苗植え

- 日 時** 5月13日(金)午前9時55分~11時30分
- 予 備 日** 5月18日(水)午前9時55分~11時30分
- 場 所** 北はりま特別支援学校の前の畑
- 内 容** さつまいもの苗植え
- 持 ち 物** 畑仕事のできる服装
- 申込締め切り** 5月9日(月)



②養徳会まつり

- 日 時** 5月29日(日)
※時間は相談させていただきます。
- 場 所** 養徳会
- 内 容** 模擬店の調理・販売
- 申込締め切り** 5月13日(金)

平成28年4月14日夜に発生した平成28年熊本地震では、熊本県内で甚大な被害が発生し、熊本県全市町村に災害救助法が適用されました。

被災されたみなさまに、心よりお見舞い申し上げます。

熊本県共同募金会及び中央共同募金会では、被災された方々へのお見舞いのために、義援金募集を行います。

**多可町社会福祉協議会各支部に
募金箱を設置しています!**

熊本県の復興支援に、ぜひご協力ください。

◆取扱期間

平成28年6月30日(木)まで

**行き先は、
熊本県。**



詳細は、中央共同募金会ホームページをご覧ください。
<http://www.akaihane.or.jp/topics/detail/id/399/>

申し込み・お問い合わせ先

- ◆ 本部・中支部 Tel. 32-3425
- ◆ 加美支部 Tel. 30-8151
- ◆ 八千代支部 Tel. 37-0360
- ◆ 介護相談センター Tel. 30-8151
- ◆ デイサービスセンターやすらぎ Tel. 30-8151
- ◆ ヘルパーステーション Tel. 30-7110
- ◆ グループホームやすらぎの郷 Tel. 30-8153
- ◆ 春蘭荘 Tel. 36-1381