

社協だより多可

みんなが安心して暮らせるまちに！

支え合い・助け合い活動を目指して

地域づくり 研修会開催



誰もが住み慣れた地域で安心して暮らし続けるためには、身近な地域で見守り・助け合いを行っていくことが必要です。今回は、見守り・助け合い活動を始められた集落の活動報告や情報交換を通して考える研修会を開催します。

寺内集落では、次のような活動をされています。

- ① 2年以上前から定期的な情報交換による見守り
- ② 今年度からの支え合い活動（病院などへの送迎や草刈りなどの軽作業）の開始

ご興味のある方は、お誘い合わせの上、ご参加ください♪

とき **6月4日（日）**

午前9時30分～11時30分（開場：午前9時）

ところ **加美コミュニティプラザ 大ホール等**（加美区豊部）

内容 ①寺内集落からの活動報告 ②情報交換 など

申込み **5月26日（金）**までに電話またはFAX

【お問い合わせ・申込み先】本部 電話32-3425 FAX32-4162

発行

社会福祉法人
多可町社会福祉協議会
多可郡多可町中区糀屋434番地11
TEL(32)3425
FAX(32)4162

善意銀行

新入生にヘルメットを寄贈しました
社協会費納入のお願い
点訳・朗読ボランティア養成講座案内
8

災害義捐金送金報告

福祉パズル・福祉カレンダー
7

困窮ボランティア活動報告

介護・認知症相談・無料法律相談
6

ふとん丸洗いサービス案内

みんな知って～な過ごす場
5

令和5年度 事務局体制

令和5年度 事業計画と予算
2
3

令和5年度 事業計画と予算

令和5年度 事業計画と予算
2
3

5月号(No.196)
2023年5月1日発行

「多可町社会福祉協議会」
(@taka.syakyo.jp)

「多可町社会福祉協議会 @公式」
(@takacho_syakyo)

たかテレビで放送中！
「あっ！たかインフォ」
ぜひご覧ください☆

今月の「あっ！たかインフォ（多可町社協）」は…

※放送日は変更になる可能性があります。

内容……社協ガイド

放送……5月16日(火)の午後5時から18日(木)の午後5時まで

令和5年度 事業計画と予算

令和5年度は、「第4次地域福祉推進計画」（令和3年度～令和7年度）に基づく取り組みの中間地点であり、進捗状況の点検や評価・見直しを行います。また、下記の4つの推進目標を実現していくため、5つの活動目標を推し進め、基本目標である『みんなが安心して暮らせるまちづくり』を目指します。

* 各事業の取り組み *

<4つの推進目標>

『推進目標 1 きづく（重点活動）』

（共に学び合い思いやりの気持ちを育む地域づくり）

『推進目標 2 つながる（重点活動）』

（みんなが参加しつながりあう地域づくり）

『推進目標 3 ささえあう（重点活動）』

（ご近所づき合いから始まる地域づくり）

『推進目標 4 ささえる』

（地域で生活するための様々なサービス）

<5つの活動目標>

- ① 地域づくりをほっとけない！
できる助け合いが健康長寿への道
- ② 通院、買い物などの移動に困っている人をほっとけない！
- ③ できないことをほっとけない！
社会福祉法人や商工会、ボランティア団体などとの連携を図ります。
- ④ 知らない人をほっとけない！
関わりの薄い層への啓発
- ⑤ ほっとけない！の積み重ね。
住民から信頼される職員と組織づくり

『推進目標 1 きづく』

- 重点** ◆福祉学習の推進
◆特別支援学校への支援
- 重点** ◆社協だより多可、たかテレビ等による情報発信
◆介護者だよりの発行
◆バス乗車体験会の開催
- 重点** ◆各種ボランティア養成講座、研修会等の開催

『推進目標 1 きづく / 2 つながる』

- ◆生きがい活動支援通所事業の実施
- ◆社協まつりの開催
- 重点** ◆ふれあいいきいきサロン活動の支援
- 重点** ◆あったかわくわくスタッフ支援事業の開催
◆障がい者の事業所とボランティアの交流
◆ハートフルツアーの開催
◆視覚障がい者への支援
◆障がい者スポーツ大会の開催

『推進目標 2 きづく / 2 つながる / 3 ささえあう』

- 重点** ◆生活支援体制整備事業

『推進目標 1 きづく / 3 ささえあう』

- ◆ボランティアに関する相談・コーディネート・支援
- ◆地域見守り訪問事業の推進

『推進目標 1 きづく / 4 ささえる』

- 新規** ◆生活困窮者支援体制強化事業

『推進目標 2 つながる』

- ◆子育て支援活動助成事業の実施
- ◆福祉団体の事務および活動支援

『推進目標 2 つながる / 4 ささえる』

- 新規** ◆社会福祉法人連絡協議会（ほっとかへんネット）設立

『推進目標 3 ささえあう』

- ◆子育て応援クリスマスプレゼント事業の実施
- ◆地域福祉活動助成事業の推進

『推進目標 4 ささえる』

- ◆福祉機器貸出事業の実施
- ◆福祉車貸出事業の実施
- ◆ふれあい型給食サービス事業の実施
- ◆買い物ツアー事業の実施
- ◆無料法律相談の実施・家事関係の悩みの相談
- ◆外出支援サービス事業の実施
- ◆資金貸付事業の実施
- ◆一時的食糧等給付事業の実施
- ◆日常生活自立支援事業の推進
- ◆ふとん丸洗いサービス事業の実施
- ◆歳末慰問事業
- ◆児童安全対策事業
- ◆介護事業
 - ・介護相談センター
 - ・デイサービスセンターやすらぎ
 - ・指定訪問介護事業所
 - ・グループホームやすらぎの郷
- ◆ふれあい事業

『組織強化』

- ◆地域福祉推進委員会の機能強化
- ◆災害救援マニュアルの推進
- ◆地域福祉推進計画の推進
- ◆職員会議の開催
- ◆職場内外研修会の実施と参加
- 重点** ◆関係機関との連携強化、情報共有
◆社協会員への協力依頼
◆財源確保と情報公開
◆理事会・評議員会の開催と研修会の実施
◆その他
 - ・トライやる・ウィークの受け入れ
 - ・ソーシャルワーク（相談援助）実習生受け入れ

(単位：千円)

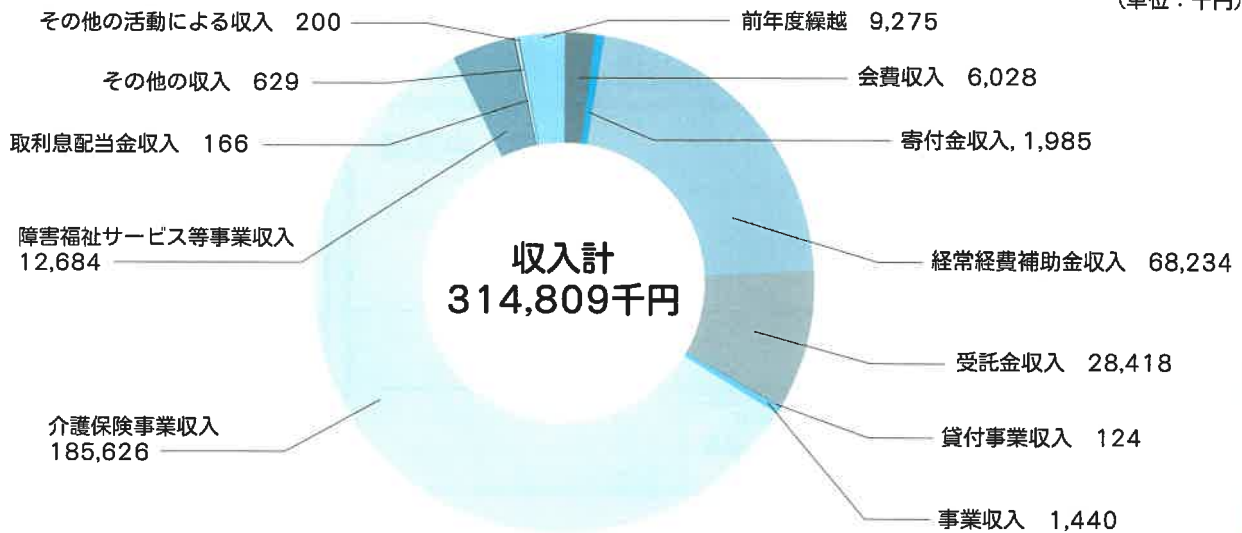

- | | |
|---|---|
| 会費収入…………… 社協の会費収入 | 事業収入…………… 事業の参加費、利用料、手数料の収入等 |
| 寄付金収入…………… 善意銀行の預託金収入 | 介護保険事業収入…………… 介護保険事業の介護報酬、利用者負担金収入等 |
| 経常経費補助金収入… 県、町、県社協等の補助金収入 (助成金を含む)、共同募金配分金収入等 | 障害福祉サービス等事業収入 障害福祉サービス等事業の介護給付費、利用者負担金収入等 |
| 受託金収入…………… 県、町、県社協等から事業を委託された場合の受託金収入等 | 受取利息配当金収入…………… 預貯金の受取利息収入 |
| 貸付事業収入…………… 貸付事業における償還金収入 | その他の収入…………… 雑収入等 |

(単位：千円)

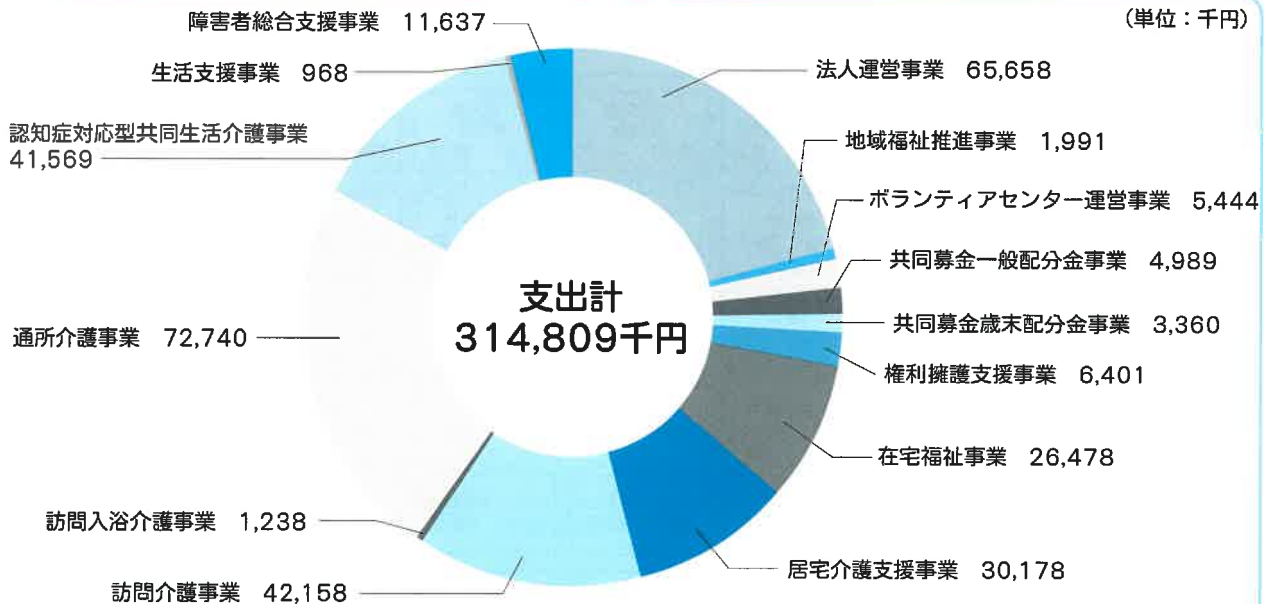

- | | |
|--|---|
| 法人運営事業…………… 事務局の運営や情報、調査活動の推進、善意銀行等 | 居宅介護支援事業…………… ケアプラン作成、介護認定訪問調査、新予防給付ケアマネジメント、認知症相談センター等 |
| 地域福祉推進事業… ふれあいいきいきサロン、福祉車両貸出、ふとん丸洗い、福祉機器貸出、ふれあい事業等 | 訪問介護事業…………… ヘルパーの訪問介護 |
| ボランティアセンター運営事業…………… ボランティアセンターの運営及びボランティアの育成、活動等 | 訪問入浴介護事業…………… ヘルパーの訪問入浴介護 |
| 共同募金一般配分金事業…………… 地域見守り訪問、買い物ツアー、事業所とボランティアの交流、給食サービス、社協まつり、バス乗車体験等 | 通所介護事業…………… デイサービスセンターやすらぎでの通所介護 |
| 共同募金歳末配分金事業…………… 障害者の社会参加、子育て支援活動助成、歳末慰問、買い物ツアー等 | 認知症対応型共同生活介護事業…………… グループホームやすらぎの郷での生活介護 |
| 権利擁護支援事業… 法律相談、日常生活自立支援、資金貸付、一時的食糧等給付、生活困窮者支援体制強化 | 生活支援事業…………… 介護保険外の軽度生活援助、養育支援訪問、毎日配食等 |
| 在宅福祉事業…………… 生活支援体制整備、生きがい活動、外出支援、障害者社会参加促進等 | 障害者総合支援事業…………… 障害のある方からの相談に応じサービス利用計画の作成や訪問等 |

令和5年度 多可町社会福祉協議会事務局体制

会長 山口 達也

副会長 笹倉 政之・宮崎 八千代

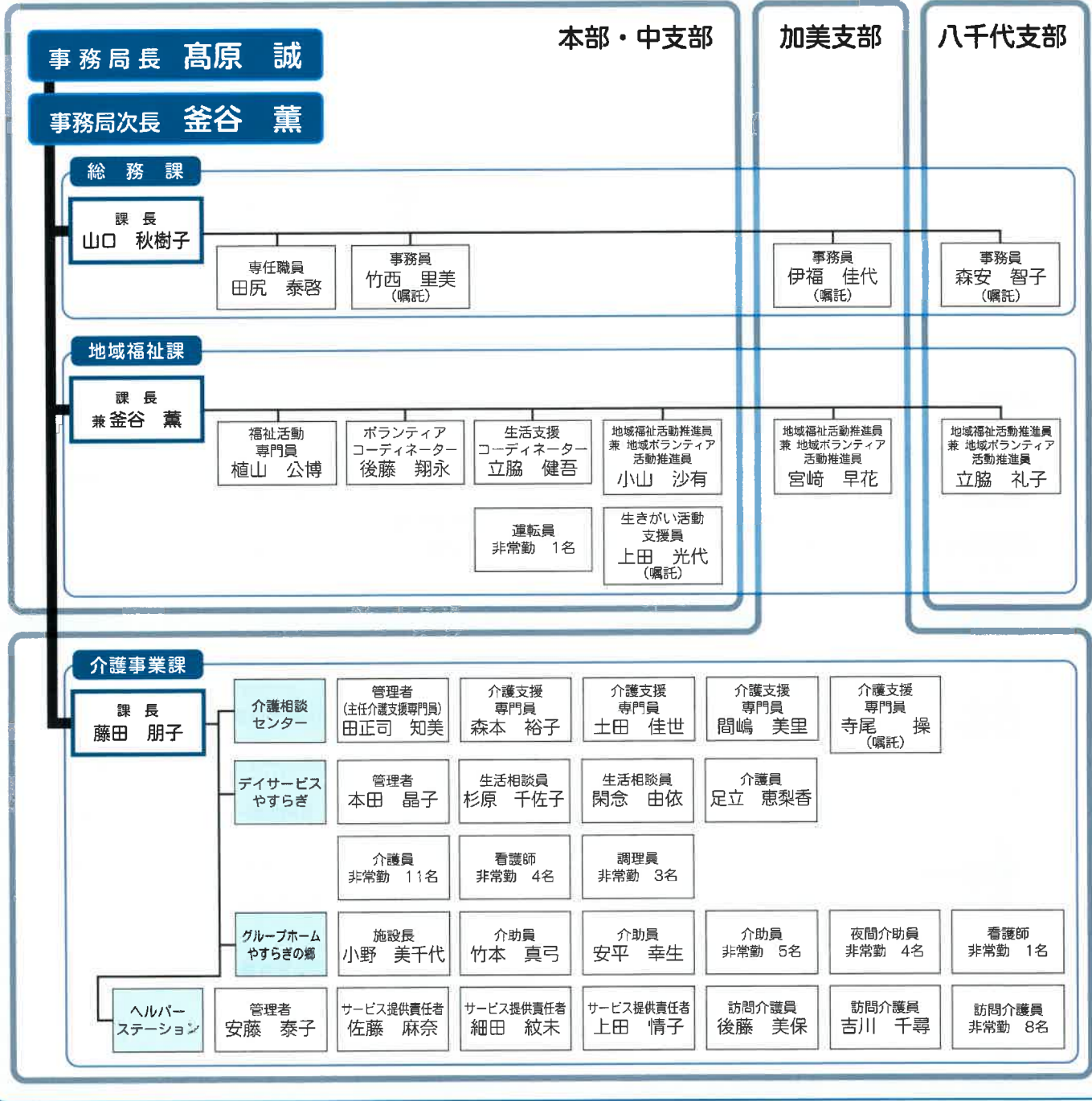

新任職員自己紹介

4月から多可町社会福祉協議会で介護支援専門員としてお世話になります、間嶋美里です。住民の皆様のお力になれるよう一生懸命頑張りますのでよろしくお願いいたします。



間嶋 美里

初めまして。4月から正規職員になりました足立恵梨香です。地域住民の皆様とのつながりを大切に貢献できるよう頑張りますので、よろしくお願いいたします。



足立 恵梨香

はじめまして。4月から正規職員になり、ヘルパーステーションに配属された吉川千尋です。住民の皆様へお力添えになりますよう努めてまいります。未熟者ですが、よろしくお願いいたします。



吉川 千尋

みんな知って～な 過ごす場 1



「みんなが安心して暮らせるまちづくり」を進めていくためには、障がいがあっても過ごす場があることが必要であり、町内にもそのような事業所があります。その情報を知らない人に届けるため、中支部地域福祉推進委員が取材を行いました。

生活介護では、障がいがある方の日中生活が自立できるように、生活動作から社会活動まで幅広く支援しています。共同生活援助（グループホーム）は、食事や入浴、排せつといった日常動作に介助が必要な障がいのある方が、様々な支援を受けながら共同生活を送る施設です。

特定非営利活動法人やちよ

ぴいす（生活介護／八千代区中野間131）

こもれびの家（共同生活援助／八千代区中野間275-111）

Q どのような支援をされていますか？
定員は何名ですか？

A 【ぴいす】

内職などの軽作業をして、就労支援B型事業所へ移行できるように支援しています。また、レクリエーションを通して他人との関わり方を覚えたり楽しんだりもしています。定員は18名、現在の契約者は16名です。

【こもれびの家】

現在は日中一時支援も行っており、ぴいす終了後に泊まりの練習を兼ねて利用してもらうこともあります（現在は満床のため利用不可）。1日の最大利用人数は5名です。

Q 住民にPRしたいことは何ですか？

A 昨年度からは農福連携事業という新しい取り組みをしています。地域の業者と契約し、ピーマンの収穫や箱詰めをしています。農作業（土いじり）の好きな人がいるので、楽しんで作業されています。他にも、トマト、白菜、大根などの収穫や販売も行っています。



Q 利用されている方に聞きました。

A ぴいすには週3回来ています。ぴいすでは木工をしたりしています。**ぴいすが大好き**です。自宅で自転車に乗ったりカラオケをすることも楽しいです。

《アクセス》

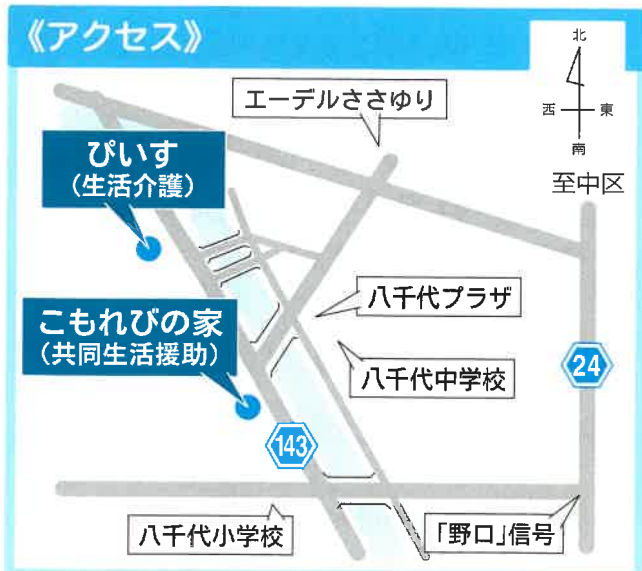

4月からは、ぴいすと就労継続支援B型あすなろの郷が同じ建物の中で活動しています。どんな化学反応をするのか楽しみです。



ふとん丸洗いサービスのご案内

普段使われている布団を丸洗いしませんか。
快適で衛生的な生活を支援します！

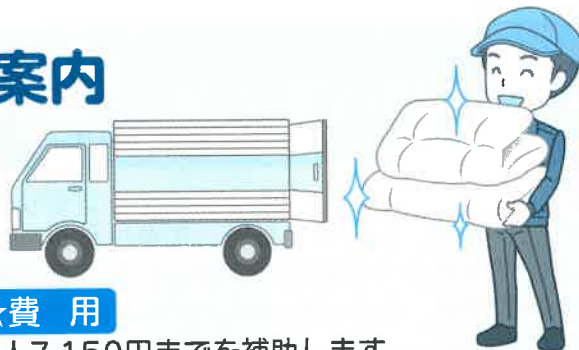

☆利用できる方

- 多可町内に居住している次の方
- ① 75歳以上のみの世帯の要介護認定「要介護1～4」の方
 - ② 要介護認定「要介護5」の方
 - ③ 身体障害者手帳「1級」の方
 - ④ 多可町が行う家族介護用品給付事業で「おむつ」を申請されている方
- ※75歳以上とは、今年度末までに75歳以上になられる方（昭和24年4月1日以前生まれの方）を含みます。

②③④については世帯状況は関係ありません

☆利用できる布団の種類

掛布団、敷布団、掛毛布、敷毛布
※それぞれ1枚ずつが対象です。

☆費用

1人7,150円までを補助します。
※7,150円を超えた額については個人負担となります。

☆実施日

回収日：6月6日(火)、6月7日(水)
返却日：6月20日(火)、21日(水)

☆締め切り

5月12日(金)まで
※代替りの布団がなければ、無料で掛布団、敷布団を貸し出します。

☆申込み方法

申請が必要です。各支部へご連絡ください。

囲碁ボランティア活動 報告

4月4日(火)、施設への囲碁ボランティアの派遣を行いました。利用者からは「久しぶりに囲碁が出来て良かった」とお聞きしました。
囲碁や将棋にご興味があるという方は本会へご連絡ください。



おばあちゃんのもの忘れが進んで困っているんだけど…こんなことを相談に行ってもいいのかなあ？



介護・認知症相談☆

介護のことなら何でも
ご相談ください。

土曜日もケアマネジャー1名を配置しておりますのでどうぞお気軽にお越しください。
※訪問などにより不在のこともあります。
お越しいただく前にご連絡ください。

土曜日も
開設して
います☆



介護相談センター（かみ総合福祉センター内）
加美区市原41 TEL 30-8151

無料法律相談

解決の
きっかけに！

弁護士が問題の解決に向けて助言をします。
日頃、疑問に思われていることや悩みなど、
お気軽にご相談ください。

とき **5月23日(火)**
午後1時～3時まで

ところ **多可町社会福祉協議会本部**
(中区糀屋)



今回の担当 **杉本 大樹 弁護士**

申込み **5月16日(火)まで(要予約)**

※相談時間は1人30分です。
※相談時間が限られていますので、相談したい内容をまとめてお越しください。
※当日の相談者は4名としています。
(申込み先着順)
※6月の相談は5月23日(火)より受付できます。

1人あたりの相談回数を年度内(4月～翌年3月)に**2回以内**とさせていただきます。
ご理解をお願いします。

災害義援金送金のご報告



義援金名称	送金先	義援金
令和4年8月新潟県大雨災害義援金	新潟県共同募金会	1,486円

令和5年3月31日までの期間で、社協各支部窓口にて募金箱の設置を行い、みなさまからお寄せいただいた義援金を各県の共同募金会へ送金いたしました。温かいご支援をいただき、ありがとうございました。

福祉パズル

① A	② B	③	④
		C	D

タテのカギ

- 「五・七・五」の中に季語をいれた詩のことを何という？
- パンにハンバーグステーキを挟んだ食べ物とは何でしょう？
- 旬が4～5月の竹になる前の食材とは何でしょう？
- 砂浜で貝を採取するレジャーとは何でしょう？

①～④の問題に答えて **□** に入った文字をアルファベット順に並べてできる言葉を見つけてください！
 ① 答え ② ご住所 ③ 氏名 ④ ペンネーム
 ⑤ 年齢 ⑥ 電話番号 ⑦ 感想、社協への要望
 を記載の上、下記までご応募ください。

はがき 〒679-1133 多可町中区靴屋434-11
多可町社会福祉協議会 行

メール fukusipuzzle@taka-syakyo.or.jp
(題名に福祉パズルと入れてください。)

たくさんのご応募お待ちしております。
 締め切りは**5年5月15日(消印有効)**。
 抽選で3名の方に賞品を進呈します。
 ※ハガキやメールに記載された情報は、福祉パズルでの賞品発送のみに使用し、他の目的では使用しません。当選者は氏名と市町名を紙面に掲載します。また、いただいた感想・要望は紙面で紹介する場合があります。

①ダ	②テ	③イ	④ガ	⑤エ
⑥イ	⑦バ	⑧ゴ	⑨ク	⑩イ
ヤ	⑪チ		シ	ブ
モ	カ		ユ	⑫リ
ン			ウ	ル
ド				

第195号の答え イチゴガリ

- 当選者**
- チューリップ (中区)
 - かずちゃん (加美区)
 - まーきちゃん (加美区)
- 順不同敬称略

みなさんからのおもしろい問題も募集しています！
 1つの問題でもいいのでぜひお寄せください♪

5月 福祉カレンダー

1日(月)	給食サービス見守りシート回収(個人V) 地域介護予防講座(中三原・柳山寺)	14日(日)			買い物ツアー(加美区・八千代区) 無料法律相談(社協本部)
2日(火)	遺族会姫路護国神社春季大祭(姫路市) 朗読(草笛の会)	15日(月)	給食サービス見守りシート回収(個人V) 地域介護予防講座(下野間・赤坂) 老連中支部前期グラウンドゴルフ大会(中央公園グラウンド)	23日(火)	地域介護予防講座(下三原) 老連八千代支部第1回グラウンドゴルフ大会(ガルテン八千代グラウンド)
3日(水)			買い物ツアー(中区)		買い物ツアー(加美区・八千代区)
4日(木)			地域介護予防講座(中野間南花の宮)	24日(水)	地域介護予防講座(丹治・清水) 老連加美支部春季グラウンドゴルフ大会(中央公園グラウンド)
5日(金)		16日(火)	老連中支部前期グラウンドゴルフ大会予備日(中央公園グラウンド)	25日(木)	給食サービス(ユューユー会) あったか講話(安楽田)
6日(土)	介護・認知症相談(社協加美支部)	17日(水)	買い物ツアー(中区)	26日(金)	あったか講話(東山) 地域介護予防講座(大屋)
7日(日)		18日(木)	地域見守り訪問(中区・加美区)	27日(土)	介護・認知症相談(社協加美支部)
8日(月)	地域介護予防講座(仕出原・中野間南片瀬) 朗読(きんもくせい)	19日(金)	給食サービス(あさがお)	28日(日)	
9日(火)	買い物ツアー(加美区・八千代区)	20日(土)	介護者の会つどい(社協本部) 地域介護予防講座(門田)	29日(月)	給食サービス見守りシート回収(個人V) 地域介護予防講座(寺内)
10日(水)	買い物ツアー(加美区・八千代区) 地域見守り訪問(八千代区) 地域介護予防講座(中野間北・上三原) 朗読(せせらぎ)	21日(日)	介護・認知症相談(社協加美支部) 手をつなぐ育成会総会(交流会館)	30日(火)	買い物ツアー(中区) 地域介護予防講座(下村・奥荒田)
11日(木)	給食サービス(ビッグスマイル)	22日(月)	給食サービス見守りシート回収(個人V) 地域介護予防講座(俵田・中村)	31日(水)	買い物ツアー(中区) 地域介護予防講座(横屋)
12日(金)	あったか講話(門前)				
13日(土)	介護・認知症相談(社協加美支部)				

善意銀行への預託

みなさまからのあたたかい善意ありがとうございました。

令和5年3月16日～4月15日預かり分

内 訳	住 所	氏 名	内 容	金額(円)
一般預託		生命の貯蓄体操普及会 西脇支部	福祉のために	1,000
一般預託		杉浦	福祉のために	2,700
一般預託	中区	ハワイアンカフェ Ririha	福祉のために	10,000
一般預託		匿名	福祉のために	金一封
一般預託	中区	人類愛善会	福祉のために	2,300
供養預託	中区	小西 岩男	妻(一子)供養	50,000
一般預託		匿名	福祉のために	1,000
一般預託		匿名	福祉のために	金一封
一般預託		匿名	福祉のために	1,600
一般預託		匿名	福祉のために	1,600

受付順敬称略

あなたの「善意」をお寄せください!



善意銀行では、みなさんの善意の金銭や物品を預託いただき、効果的に地域に払い出すことによって地域福祉の推進に寄与しています。善意銀行への預託をお願いします。

- 故人の供養のために…
- チャリティーバザーやイベントの収益金の一部を…
- お誕生日や結婚記念日を記念して… など



新入生にヘルメットを寄贈しました。

多可町善意銀行では、地域の皆さまから寄せられる寄付金を原資として、令和5年度4月に小学校へ入学する新一年生に対して『ヘルメット』を寄贈しました。

これは、子どもたちの健全な育成を願い、これからの生活をより安全に過ごしていただくことを目的としています。

社協会費納入のお願い ～あなたの会費で地域福祉活動が支えられています～

本会は、「みんなが安心して暮らせるまちづくり」の実現のため、地域のみなさんやボランティア、保健・医療・福祉等の関係機関、行政機関などの協力を得ながら、共に考え、さまざまな福祉ニーズに対応します。みなさんからの「会費」を財源として各事業に積極的に取り組んでいきます。

社協活動を支える財源として大きな役割を果たしている「会費」についてご理解とご協力をお願いします。

一般会費 1世帯 1,000円 (各世帯)	賛助会費 1口 3,000円 (本会に賛同し、援助する個人)	団体会費 1団体 10,000円 (福祉関係団体、施設等)
--	---	--

みなさんから協力いただいた会費は、福祉のまちづくりのために役立っています。

476円

住民、福祉団体、関係機関のみなさんに参画いただいている委員会と事務局の運営費用等、住民協議体の活動に使います。

176円

地域福祉推進計画、社協ガイド、社協だより多可の発行等、広報活動の推進に使います。

みなさんからお預かりした**1,000円**の主な使い道として…

216円

地域で行われているふれあいいきいきサロンへの助成金等、地域福祉活動の推進に使います。

132円

医療機関等に出かけられるときに、車椅子やストレッチャーを使用しないと外出できない方がおられるご家庭への福祉車両の貸出、その他にもとん丸洗いサービスや福祉機器の貸出等、在宅福祉の充実に使います。

点訳ボランティア養成講座案内

と き	と ころ	内 容	参加費/申込締切
6月17日(土)～12月2日(土)の 毎月第1・3土曜日 13:30～15:30	播磨内陸生活文化 総合センター ドウジウム(西脇市)	・点訳(点字の打ち方)を学ぶ ・パソコンを使った点訳(終盤)	1,540円 6月2日(金)



朗読ボランティア養成講座案内

視覚障がい者に広報たかや新聞などの内容を音声にして伝えるボランティアの養成講座です。朗読での発声や発音、アクセントや読み方などを教えていただきます。すでに活動されている方、朗読に興味をお持ちの方もぜひご参加ください!

と き	と ころ	講 師	申込締切
6月13日(火)～10月10日(火)の 毎月第2火曜日 13:30～15:30	社協本部 (中区靴屋)	山田朗読研究会 坂田 かほり氏	5月31日(水)

お申し込み
お問い合わせ先
本部 32-3425

申し込み・お問い合わせ先

- ◆ 本部・中支部 Tel. 32-3425
- ◆ 加美支部 Tel. 30-8151
- ◆ 八千代支部 Tel. 37-0360
- ◆ 介護相談センター Tel. 30-8151
- ◆ デイサービスセンターやすらぎ Tel. 30-8151
- ◆ ヘルパーステーション Tel. 30-7110
- ◆ グループホームやすらぎの郷 Tel. 30-8153